Skapa ett vackert hem... KONTAKTA Österlunds ALLT I TEXTILIER FÖR HEMMET KARLSTAD Tel. 127 16

NYA
WERMLANDS-TIDNINGEN
Onsdagen den 19 aug. 1953

TRYCKSAKER av hög klass: NWT-tryck

"Belos" räddar sjunken ubåt, NWT följer realistisk övning

Ombord på "sjunken" ubåt (NWT).

Personer med cellskräck bör inte krypa in i en bärgningsklocka för ubåtsbesättningar. Det är verkligen trångt om saligheten inne i stålgloben och när luften blåser ur tankarna långt nere i det svarta djupet låter det precis som när kyrkklockorna slår samtidigt som det susar strävt i öronen av tryckförändringen. Men i övrigt är det inte värre att stiga ur en "sjunken" ubåt och i klockan för vidare färd mot ytan än att åka i en långsam hiss. Litet mer oljigt bara.

Två, tre gånger om året träder flottans ubåtsbärgningsavdelning i aktion för full och realistisk övning. Denna gång är det den moderniserade ubåten Sjöborren, som fått order att gå ned och lägga sig på botten utanför Hårsfjärden i Stockholms skärgård och ligga stilla där till dess räddningen kommer.

Försteofficeren löjtnant Lennart Malmborg håller stadigt i dykarspaken och "Sjöborren" glider mot botten.

Klockan är strax efter 3 på eftermiddagen när vi sakta glider ned under den solglittrande vattenytan. Rakt ned kanar 580-tonsbåten och under tiden är samtliga 40 ombord fullkomligt stilla för att inte störa balansen. Fartygschefens order "stilla i båten" åtlyds med den samvetsgrannhet som vetskapen om orderns oerhörda betydelse ger. Djupvisaren rör sig sakta och stannar plötsligt på 22 meter. Stöten mot lerbotten märks inte. Enda tecknet på att vi fått bottenkänning är att det porlande vattenljudet utifrån hörs tydligare. Indikeringsvisare upplyser om att vi ligger perfekt i både horisontellt och vertikalt läge.

"Telefon från ytan."

Nu har vi bara att ligga och vänta. Snart nog skall man sakna våra lägesrapporter och börja leta efter oss. Ubåtsbärgningsavdelningen larmas och med bärgningsfartyget Belos i spetsen börjar letandet. Ombord på Belos akterdäck står bärgningsklockan klar att träda i funktion. Hade det rört sig om ett verkligt fall hade flyg och samtliga örlogsmän i närheten gått ut och letat. Nu vet man rätt precis var vi ligger. Länge dröjer det inte förrän man funnit vår uppsläppta telefonboj.

— Telefon från ytan, meddelar en furir fartygschefen kapten Rolf Rheborg och det låter onekligen litet lustigt så här underifrån sett. Kapten Rheborg berättar att allt är väl ombord och får ett lugnande svar att vi nog kan räkna med att första gruppen skall lämna båten om cirka sju timmar. Dröjsmålet beror till största del på att Belos måste förankras med fyra jättelika draggar. Ankarna läggs

(Forts. å sid. 9)

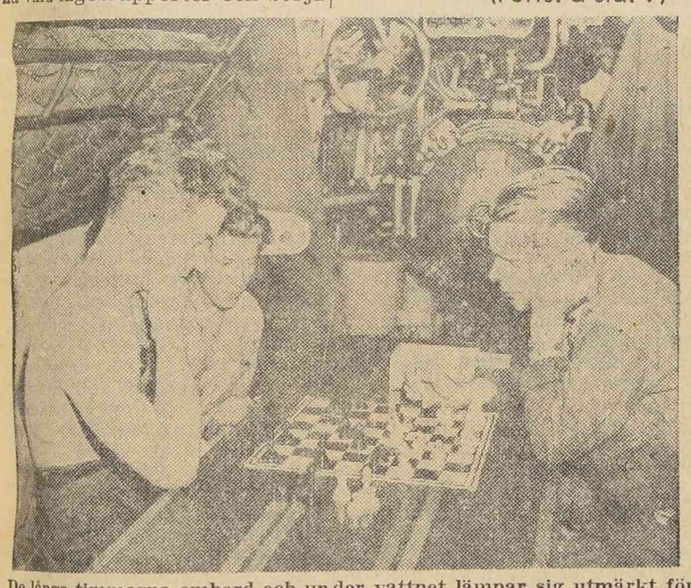

De långa timmarna ombord och under vattnet lämpar sig utmärkt för schackspel. Korpralerna Gunnar Andersson från Göteborg och Tord Lunné från Halmstad är jämspelta och har i furir Nils-Eric Lindberg, Strängnäs en intresserad åskådare.

Biskopsmålet till Uppsala

NYKÖPING den 18 (TT)

Åtalet mot biskop Helander skall anhängiggöras vid rådhusrätten i Uppsala, upplyser landsfogde Holmgren i Nyköping på tisdagskvällen.

Landsfogden kommer att inge stämningsansökningen snarast, i varje fall senast om tre dagar. Sedan blir det rättens sak att avgöra när målet kan komma upp.

Den utredning som ännu pågår och som landsfogden kommer att komplettera undersökningen med, om han finner att den kan ha någon betydelse, gäller huvudsakligen sådana ting, som ännu inte hunnit slutföras och som sammanhänger med biskopens och advokat Hugo Lindbergs besvärsskrivelser.

Biskop Helander hade på tisdagsförmiddagen återkommit till Strängnäs, där Expressen hade ett samtal med honom. Han vägrade dock att göra några som helst uttalanden.

SVERIGE I KOREAKONFERENS FN-FÖRSLAG AV VYSJINSKIJ

NEW YORK, tisdag. (UP och TT — Reuter)

Sovjets chefsdelegat i FN, Andraj Vysjinskij, föreslog på tisdagen i en resolution förelagd politiska utskottet att elva länder, däribland Sverige och Sovjet samt tre andra stater som inte haft trupper med i Koreakriget, inbjudes till den politiska konferensen om Korea. Sveriges kandidatur kom högst överraskande. Vysjinskij lade fram förslaget sedan de 60 FN-staterna förkastat en rysk resolution som krävde att Kommunistkina och Nordkorea inbjuds att delta i de preliminära diskussioner om Koreakonferensen som FN inlett.

Med 34 röster mot 18 och sju nedlagda avvisade politiska utskottet Vysjinskijs krav på en inbjudan till Nordkorea att delta i FN-debatten. Mot en inbjudan till Pekingregeringen röstade 34 stater medan 18 var för förslaget och nio stater avstod från att rösta.

De stater som Sovjet anser bör delta i Koreakonferensen som väntas ta sin början i mitten på oktober är följande: USA, Storbritannien, Frankrike, Sovjet, Kommunistkina, Indien, Polen, Sverige, Burma samt Nord- och Sydkorea. Enligt det ryska förslaget skulle dock de stater som undertecknat stilleståndsöverenskommelsen ha vetorätt. Dokumentet undertecknades av USA, Kommunistkina och Nordkorea men däremot inte av Sydkorea.

Den ryska resolutionen står i skarp kontrast mot det förslag som vunnit gehör av 15 av de 16 stater som har trupper i Korea, nämligen att samtliga dessa skulle inbjudas.

I den inledande debatten hävdade Vysjinskij att det skulle vara "fullkomligt oriktigt och orättvist" att i Nordkoreas och Kommunist-Kinas frånvaro diskutera hur den politiska konferensen skulle organiseras. Sovjetdelegaten framförde inte som vid tidigare FN-mötens öppnande något krav på att Pekingregimen skulle upptas som Kinas repreesntant i FN men förklarade att han ämnade förnya sitt krav då generalförsamlingen i höst sammanträder för sin ordinarie session.

USA:s delegat, Lodge, motsatte sig omedelbart förslaget om en inbjudan till Nordkorea och Pekingregeringen och framhöll att man samlats för att ordna "deltagandet från vår sida". Det fanns ingen anledning varför "den andra sidan"

(Forts. å sid. 9)

Sergeant Bengt Imbrett

Piloten dödad vid explosion

STOCKHOLM den 18 (TT).

Det saknade Vampire-planet hittades på tisdagsmorgonen i ett kärr sex km. norr om Finspång i närheten av Lotorp. Vid nedslaget hade planet exploderat och föraren, sergeant Imbratt, som påträffats, ljutit en ögonblicklig död. Delar av planet hittades i en cirkel på c:a 1.500 m. från det kraterliknande hålet i kärret.

I en kommuniké från flygvapnet omtalas att sergeant Bengt Gustaf Olof Imbratt påträffats död i närheten av flygplanet. Han har efter vad man kan se icke gjort något försök att rädda sig med fallskärm. Enligt ögonvittnen på platsen har flygplanet framförts på ett okontrollerat sätt på låg höjd innan det slog ned i mossen. Sergeant Imbratt var född 1925 och hemmahörande i Nyköping.

KARLSTADSBO STAL PONTONER

Polisen i Skoghall har sedan den 17 juli varit sysselsatt med en utredning om en stöld av ett par utterpontoner som begicks i Skoghall i mitten av juli månad och på tisdagen kunde man utpeka den skyldige, en karlstadsbo i trettioårsåldern.

Han hade tagit de båda utterpontonerna för en amatörfiskare i Skoghall en dag då han skulle bege sig ut och fiska tillsammans med en "okänd" person och upptäckt att hans egna var odugliga. Pontonerna hade han sedan behållit och gjort om dem lite, om det var för att dölja stölden vilel han inte erkänna.

Två skadade av splitter vid explosion i Nobelkrut

KARLSKOGA tisdag (NWT)

Under reparationsarbete vid Bofors Nobelkrut inträffade en explosion vid 16-tiden på tisdagseftermiddagen. Krutbruksarbetare Alf Lindgren och reparatör Olle Larsson skadades därvid i bröstet av splitter, dock inte allvarligt.

Explosionen inträffade ,då de två skulle svetsa ett skaft till ett handredskap, som användes vid siktning av trotyl. Skaftet bestod av aluminiumrör, väl tillslutet i båda ändar. Lindgren, som själv gjort rent röret före svetsningen, kunde därför inte tänka, att det skulle finnas något sprängämne inne i själva röret och hade därför inte varken begärt eller erhållit något svetsningstillstånd för verktyget.

Nu bar det sig emellertid inte bättre än att några gram trotyl trängt in i skaftet och antändes då röret kom i beröring med svetslågan. Innan man visste ordet av, exploderade det med öronbedövande kraft, och av splittret från röret skadades de båda i bröstet. Skadorna var emellertid av lindrig art och båda kunde förbindas på Bofors' poliklinik.

Att skadorna blev av så lindrig art får betecknas som tursamt. Hade röret bestått av någon annan metall än aluminium kunde verkningarna ha blivit betydligt allvarligare, enligt vad man uppger på experthåll. Denna materia fläcks ganska lätt upp av minsta lilla explosion. Splittret blir därför inte så farligt, och de skärvor, som nu träffade Larsson och Lindgren, åstadkom inte några djupare sår.

Eftersom betydligt flera personer än dessa två befann sig i verkstaden kunde åtskilliga fler ha fått känning av explosionen.

65-åriga fru Agnes Hansson, Mörttjärnstorp, Gräsmark, fotograferad under en paus i skogsarbetet.

65-årig gräsmarksfru duktig skogsarbetare

ARVIKA, tisdag. (NWT)

Sedan ett par år tillbaka har 65-åriga änkefru Agnes Hansson i Mörttjärnstorp, Brandsbol, Gräsmark, huggit kastved och kolved i skogen. Hon började med detta hårda arbete sedan hon i många år strävat med sin gård men skadade sig svårt i ena knäet och tvingades sluta med jordbruket och sälja de sex korna. Nu drar hon i stället med yxa och såg till skogen och tjänar sitt uppehälle på detta sätt.

Fru Hansson är född i Lusketorp i Gräsmark och redan som 14-åring fick hon ge sig iväg till Norge, ta plats i en ladugård och sköta 11 kor. Kl. 5 på morgonen satte arbetet igång. Så småningom återvände fru Hansson till hemlandet med en sparad slant och övertog moderns gård. Tillsammans med sin make skötte hon jordbruket men blev snart ensam med en 10-årig son och det var då arbetet började på allvar.

För att klara gårdens alla sysslor utan manshjälp har det ibland behövts 18-timmars arbetsdag. Det gällde ju inte bara att sköta djur och jord; mat skulle lagas, kläder sys o. s. v. Dessutom har fru Hansson sysslat mycket med vävning av mattor och tyger. Till affären har hon 5 km. väg.

Sedan skadade sig fru Hansson i ena knäet och blev tvungen att sälja sina sex kor och sluta med jordbruket. Man tycker att hon skulle ha varit förtjänt av litet vila, men i stället tog hon arbete i skogen och trivs också där. — Det är roligt att vara i skogen, det är så vackert där, tycker hon. Under ett par år har hon sysslat med kastveds- och kolvedshuggning och avverkar aktningsvärda kvantiteter varje dag. (gr)

Karlstadsdam gör bluffaffärer flera firmor grundligt lurade

Stadsfiskalen i Karlstad utreder för närvarande en serie ytterst bedrägliga affärer som en karlstadsdam i trettioårsåldern gjort sig skyldig till under den senaste tiden. Polisen har i dagarna fått tretton anmälningar från olika affärer i staden som blivit lurade på stora penningbelopp av kvinnan i fråga och man väntar ytterligare ett par. Det rör sig om stora inköp av olika husgeråd som kvinnan använt till att möblera sin lägenhet i Östra Fågelvik. Under 1952 har hon gjort sig skyldig till en liknande serie skojaraffärer i Motala.

I en järnaffär i Karlstad har kvinnan inhandlat husgeråd av olika slag för över 900 kr. och i en annan affär har hon passat på att förnya sitt linneförråd för i runt tal 500 kr. I en mattaffär inhandlade hon fyra mattor till sin lägenhet och flera konditorier och blomsteraffärer lurade hon också grundligt, bl. a. inköpte hon blommor för 98 kr. som skulle sändas till en sjuk som arbetade på samma plats där hon en gång varit anställd. Där hade man satt i gång en insamling och fått ihop 155 kr. som kvinnan tog om hand — en del köpte hon blommor för, men resten behöll hon.

En affärsinnehavare i Östra Fågelvik har också blivit lurad på en hel del pengar, och det var med näppe och nöd han kunde få tillbaka en kaffeservis, värd mellan 600 och 700 kr., som kvinnan lyckats få på kredit i två dagar medan han var på semester. En månadsräkning i kvinnans namn har han dock inte fått någon betalning för.

DIR. MELCHER:

Minskad köplust för textilvaror

ÖSTERSUND den 18. (TT)

Sveriges Beklädnads- och manufakturhandlarförbunds 21:a årsmöte inleddes på tisdagen i Östersund. Det är under svårbedömbara förhållanden, vi i år samlas till årsmöte, framhöll ordföranden i förbundet, direktör Eskil Melcher, Karlstad, i sitt hälsningsanförande. Köplusten har av olika anledningar minskat. Nu lägger man ner mera på andra förnödenheter än på textilier och kläder. Efter tolv års priskontroll har vi fått en fri prispolitik på papperet. Det innebär dock att vi även nu har att kämpa mot åtskilliga svårigheter.

En ny textil-tidskrift startar i början av 1954, enligt beslut av stämman. Tidskriften kommer huvudsakligen att ägnas åt förbättrad varuinformation, men även yrkesutbildningen äommer att få ett betydande utrymme. Kongressen utlalade en rekommendation, enligt vilken branschen bör tillämpa enbetligare realisationstider.

Till ordförande omvaldes direktör Eskil Melcher, Karlstad. Vice ordföranden, direktör Valerius-Hansson, Göteborg, avgick från denna funktion efter 21 år. Han efterträddes av direktör Carl Andersson, Malmö. Valerius-Hanssons utlandsstipendium har i år tilldelats köpman Allan Kajler, Åmål.

Chigagovärmlänningar sände lagerkrans till frändestenen

SUNNE tisdag (NWT)

Solen sken varmt och flaggorna i svenska och amerikanska färgerna fladdrade muntert för den friska augustibrisen, då en liten grupp värmlänningar och svensk-amerikaner samlades framför stamfrändesmonumentet vid Rottneros. Värmlands nation i Chicago hade sänt en lagerkrans med band i vitt och rött och blomster i United States färger att nedläggas vid frändestenens fot som ett tack och en hälsning för att sambandstanken hålls levande hemma i gamla Värmland.

(Forts. å sid. 9)

På ömse sidor om den nedlagda lagerkransen ses mr Bergquist t. v. och hembygdsförbundets sekreterare Sigurd. Gustafsson.

HOPPADE I SJÖN EFTER SLAGSMÅL MED SIN MAKE

VÅLBERG, tisdag. (NWT)

Ett ungt finskt par, nyligen inflyttade till Gruvön i Grums, råkade i häftigt familjebråk med ty åtföljande slagsmål efter spritorgier på måndagskvällen. Kvinnan bar tydliga märken efter de kraftiga slag hon tilldelats av sin make.

Striden utkämpades vid de s. k. Tvättbergen vid Vänern och helt plötsligt slutade striden, ty kvinnan sprang ned till vattnet och hoppade i sjön. Tillskyndande personer kunde rädda den medtagna på det torra. Även maken hjälpte till i räddningsarbetet. Ett rykte cirkulerade i Grums under tisdagen, att maken skulle ha kastat sin hustru i sjön vid Tvättberget, där vattnet är mycket djupt, men kvinnan omtalade vid polisförhör, att hon "blivit förb—d" på sin make och ville skrämma honom. Maken blev också skrämd, men allt är nu gott och väl mellan makarna. (ps)

Restaurering av domkyrkan inledd

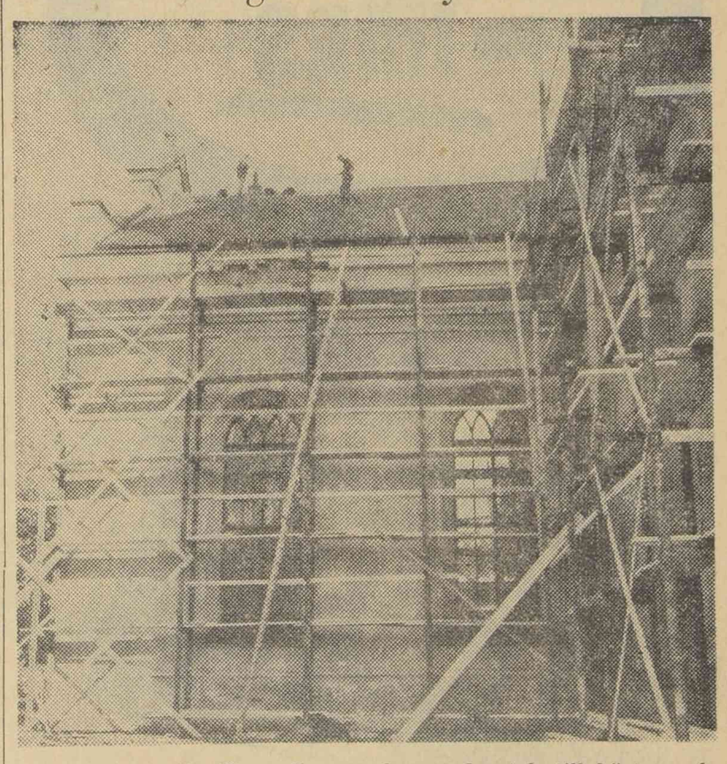

Till glädje för församlingsborna i Karlstad har upprustningen av domkyrkan äntligen börjat. Först och främst skall det läggas nytt skiffertak på kyrkan, och det är förarbetet för detta som nu pågår om dagarna. Man beräknar ha kyrkan under tak till hösten och vintern, och nästa vår skall det bli upputsning av väggarna. För det pågående arbetet svarar byggmästare K. Hansson. På bilden ses arbetare i verksamhet uppe på taket.

Chicago . . .

(Forts. fr. sid. 3)

Det var vackert att se, när smart 75-årige f. d. snickarmästare och gamle fryksdalingen Olof August Bergquist — mångårig styrelseledamot i olika befattningar inom Värmlands nation i fläskpackarstaden vid Michigan, stod där med den vackra lagerkransen och rakt inte visste vad han skulle säga, för att säga det vackert nog! "Ni förstår att jag är rörd vid detta tillfälle", yttrade mr Berglund och uttryckte sedan i enkla, flärdfria vändningar sin stora glädje att ha fått uppdraget överlämna ett bevis på chicago-värmlänningarnas tacksamhet för allt som de senaste åren gjorts här hemma till upplivande av förbindelserna med svenskarna och deras ättlingar i Amerika.

Den här i länet välkände svensk-amerikanen kamrer Carl Boberg strök sedan ytterligare under vad Bergquist kände inombords. "Ni skall inte tro att vi svensk-amerikaner glömt Värmland, tvärtom. Och inget kan knyta oss fastare samman än den tanke som ligger bakom detta vackra monument.

Lärare Sigurd Gustafsson fick också ordet och frambar Värmlands hembygdsförbunds tack till Värmlands nation samt till överlämnaren med maka och övriga närvarande svensk-amerikaner för den vackra hågkomst de genom lagerkransens överbringande visat hembygden. Hr Gustafsson bad överlämnaren framföra vår hälsning och vårt tack till Värmlands nation. Mr Bergquists son, jordbruksinspektör Eric Bergquist, Sunne, som även han tillbragt en del år i Chicago och då var medlem i V. N., yttrade också några ord av glädje att få vara med vid detta tillfälle, och slutligen uttryckte fru Påhlson sin och makens tacksamhet över den vackra gest som lagerkransen vid monumentets fot utgör från våra värmländska fränder i Chicago.

Enligt vad kamrer Boberg omtalade för NWT i samband med kransnedläggandet, bildades Värmlands nation i Chicago 1925 och närvarande var då 27 välkända värmlänningar i staden. F. n. har föreningen omkring 400 medlemmar och den är mycket livaktig och utövar både kulturell verksamhet och vill arbeta för stärkande av bandet med hemprovinsen. Nationen utgav på sin tid en tidskrift, "Värmland, vår hembygd". Den nödgades man lägga ner, men nu är avsikten att återuppliva publikationen.

Nilw

9 föreningar i tennis-JM

Arvika tennisklubb arrangerar tennis-DM för juniorer fredag, lördag och söndag och 9 olika föreningar i länet har inkommit med anmälningar. Sammanlagt deltar 28 herrar och fyra damer.

De anmälda damerna är Stina Gustafsson, Blombacka, Bibbi Westlund, Karlstad, Birgit von Essen, Karlstad, och Ylva Sjöberg, Karlstad. Deras matcher går på söndag, då även herrarnas final avverkas.

De olika matcherna i herrarnas första omgång blir: P. Grebbe, Uddeholm—G. Jansson, Billerud, M. Lind, Uddeholm—Leif Johansson, Bofors, R. Pihlgren, Arvika—R. Hultman, Arvika, J. Nexander, Karlstad—A. Andersson, Billerud, A. Stålstam, Säffle — H. Richardsson, Blombacka, R. Gustavsson, Karlstad—U. Ernström, Kristinehamn, K. Lövgren, Säffle—C. Lindström, Bofors, J. A. Inglander, Arvika—M. Sahlin, Bofors, Lennart Johansson, Bofors — K. Martvall, Karlstad, B. Hansson, Bofors—B. Sundborg, Uddeholm, B. Lysholm, Arvika—H. Eriksson, Karlstad, S. Bystedt, Billerud—R. Eriksson, Kristinehamn. I andra omgången börjar även O. Nilsson, Blombacka — B. Näslund, Skoghall, och A. Risfors, Karlstad—G. Leijerstam, Karlstad. Den senare är tippad favorit, men han har en svår motståndare i O. Nilsson.

Tävlingarna kommer att gå på banorna uppe i Stycksasskogen och arrangörerna hoppas att arvikapubliken skall finna vägen dit. I reserv har man banorna i Jössefors. (gr)

BLAND prickar och bommar

VÄRMLANDS möte med Solör i skytte lämnade följande individuella resultat: Tävling I: 1) J. Fredbo, Solör, 98 poäng; 2) A. Andersson, Värml., 96; 3) O. Wikström, d:o, 94; 4) P. Olsson, d:o, 93; 5) S. Brolund, d:o, 93; 6) T. Larsson, d:o, 93; 7) G. Westling, d:o, 91; 8) H. Lidbäck, d:o, 91; 9) L. H. Jackman, d:o, 91; 10) F. Persson, d:o, 91; 11) A. Uddström, d:o, 90; 12) H. Edward, d:o, 90; 13) M. Einarsson, d:o, 89; 14) H. Svensson, d:o, 89; 15) O. M. Torp, Solör, 88; 16) H. Svensson, Värml., 88; 17) K. Eskilsson, d:o, 87; 18) A. Oiseth, Solör, 87; 19) Y. Larsson, Värml., 87; 20) G. Hedberg, d:o, 86; 21) O. Enocksson, d:o, 86; 22) O. Vangerud, Solör, 85; 23) J. Spångberg, Värml., 85; 24) R. Gustafsson, d:o, 85; 25) H. Olsson, d:o, 85. Tävling II: 1) S. Brolund, Värml., 138; 2) G. Westling, d:o, 136; 3) J. Fredbo, Solör, 134; 4) O. Wikström, Värml., 131; 5) A. Andersson, d:o, 129; 6) A. Gustafsson, d:o, 129; 7) L. H. Jackman, d:o, 127; 8) F. Torp, Solör, 126; 9) K. Eskilsson, Värml., 126; 10) M. Stenberg, Solör, 126; 11) P. Olsson, Värml., 126; 12) H. Svensson, d:o, 125; 13) F. Persson, d:o, 125; 14) O. Vangerud, Solör, 123; 15) K. Lökken, d:o, 120. Tävling III: 1) S. Brolund, Värml., 77; 2) L. H. Jackman, d:o, 77; 3) G. Westling, d:o, 77; 4) M. Granæter, Solör, 76; 5) G. Hedberg, Värml., 76; 6) R. Gustafsson, d:o, 76; 7) A. Gustafsson, d:o, 75; 8) F. Torp, Solör, 75; 9) B. Bredesen, d:o, 75; 10) O. Enocksson, Värml., 75; 11) R. Skarnes, Solör, 75; 12) H. Lidbäck, Värml., 75; 13) H. Svensson, d:o, 74; 14) B. Weinholdt, d:o, 74; 15) R. Saeter, Solör, 74; 16) J. Fredbo, d:o, 74; 17) A. Andersson, Värml., 73; 18) O. Wikström, d:o, 73; 19) M. Einarsson, d:o, 73; 20) P. Olsson, d:o, 73.

Mellan skärmarna

OK TYR har anordnat en klubbtävling i form av en budkavelorientering. De bästa resultaten blev: 1) lag 1 Magnus Forsell, Ingmar Bengtson, Elsa Wilson, 3.26; 2) lag 2, 3.50; 3) lag 3, 4.00; 4) lag 4, 4.03; 5 lag 5, 4.55.

Kantarellsjuka

När jag kom nerför en backsluttning och granskymningen åter tog vid mötte mig en skönhetssyn, som länge stannade i själens öga: jag såg att skogens koraller, de solgula fingersvamparna där byggt ett antal samhällen. Ett tjugotal jättetuvor med fingersvamp lyste emot mig som små sagoslott i den lilla gläntan. Medan jag stod där förtrollad hörde jag röster på avstånd. Strax därpå dök en familj upp i snåren.

Först kom en liten mager, kutryggig man med glasögon knogande på en jättelik ränsel och med en näsduk i handen. Han torkade sig oavbrutet i ett blekt svettdrypande ansikte. Bakom honom vaggade husmodern, bred och trygg som en ladugårdsdörr fram, och i en lång rad bakom henne syntes tre små flickor med flätor och tre små gossar med luggar.

När de på långt håll såg allt det gula, som skimrade i skogsdunklet, höjdes ett jubelrop:

— Kantareller, kantareller . . .

Ansiktena blev en smula långa, när de upptäckte, att det bara var höggula fingersvampar. Men varför dög inte de? Det är utmärkt buljongsvamp, lätt att konservera. Snart var vi inbegripna i ett livligt samtal om svamp.

— Varför skall det just vara kantareller? frågade jag. Det finns ju massor av andra svampar, som är lika goda.

Husfadern med glasögonen nickade instämmande.

— Naturligtvis, pep han. Se här, jag har också plockat några champinjoner. För det är väl inte vit flugsvamp?

Jag tittade i korgen och greps av fasa. Den var full av små vita dödsänglar.

— Nämen, vad är det här, skrek jag bestört. Kan ni verkligen inte se skillnad mellan en champinjon och en vit flugsvamp?

— Till och med vetenskapsmännen tar fel, stammade han förskräckt.

— Vad är det för nonsens ni pratar, sade jag allvarligt. Det är inte alls svårt att skilja på dessa två svampar om man inte konstrar till det hela för sig. Champinjonens skivor är alltid mörka under det att flugsvampens är vita. Ser ni inte, att de här skivorna är vita?

Nu vaggade husmodern fram med sin korg.

— Men Carl Johan är väl härlig, sade hon svärmiskt. Det tycker jag är den bästa svampen.

Jag instämde artigt.

— Det tråkiga är bara, att den så ofta är maskstungen, sade jag. Man bör akta sig för alltför gamla exemplar och alltid skära i svampen innan man lägger den i korgen.

— Vad tycker farbror, att man skall plocka? frågade flickorna med flätorna.

— Blekt taggsvamp och fårticka är utmärkta och påträffas ofta i stora partier, sade jag, lite viktig över att få spela skolmagister. De är också lätta att känna igen. Jag sätter båda delarna lika högt som kantarellen. Så har vi blodriskorna, som brukar finnas i stora mängder, där det är lite sankt . . .

— Men de ser så äckliga ut, rödgula med grönaktiga fläckar på hatten, är lite klibbiga och när man burit dem en stund i korgen verkar de ruttna.

— Det skall man inte låta bedra sig av. De är utmärkt goda stekta eller panerade.

I en lång karavan tågade vi fram genom skogen och plötsligt jublade en liten flicka i fläta:

— Se här, massor av svamp . . . Men den är väl oätbar?

Den glasögonprydde familjefadern kastade en föraktfull blick på fyndet:

— Visst, anmärkte han. Det är en stubbsvamp, låt den vara.

— Låt den vara? sade jag förvånad. Det är föränderlig tofsskivling och är en härlig svamp. Det är alldeles fel att förakta all svamp, som växer på stubbar. Fyll korgen du . . .

Så fortsatte vi den ljuvliga skogspromenaden och överallt gjorde vi underbara upptäckter. Korgarna fylldes och husmoderns ansikte strålade, fastän hon nästan inte alls hittade några kantareller.

Den där kantarellsjukan är bara ett symtom på att man är nybörjare i svampskogen.

Pelle.

Byggnadstillstånd har av arbetsmarknadsstyrelsen lämnats Billeruds AB för att anlägga en ny transportövergång vid Billeruds bruk i Säffle. (TT spec.)

RÖDA KORSETS KATASTROFHJÄLP
Svenska röda korsets
postgirokonto 900 800
På talongen: "KATASTROFHJÄLP"

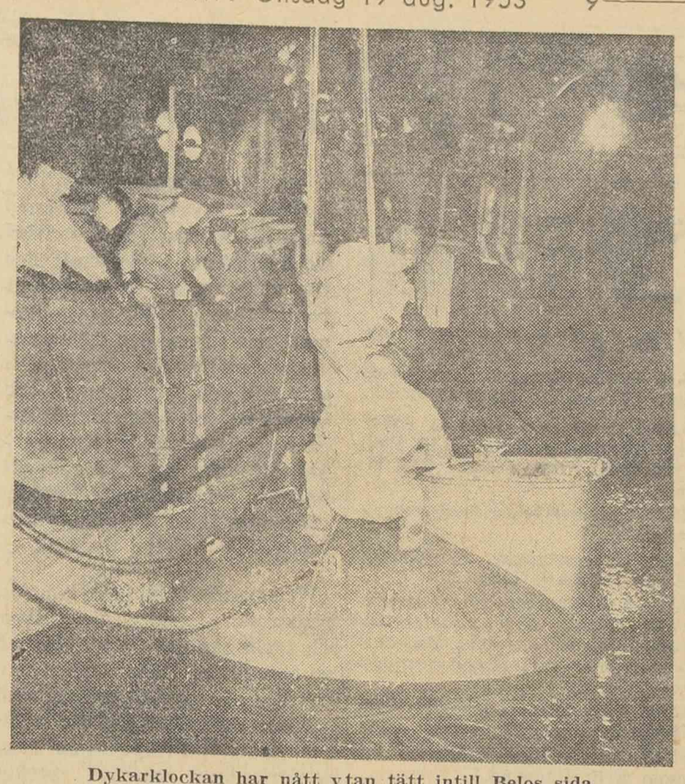

Dykarklockan har nått ytan tätt intill Belos sida.

"Belos" . . .

(Forts. fr. sid. 3)

ut av fyra tendrar — större bogserbåtar — och placerar Belos i ett exakt och benhårt läge precis över ubåten. För att man däruppe skall veta i vilken riktning Sjöborren ligger har vi släppt upp luft genom en förlig och en aktre tank. Via telefonen, som med största försiktighet tagits ombord på Belos, får vi regelbundna rapporter om hur långt arbetet fortskridit vid ytan.

Under tiden har vi bara att vänta. För att spara på syret i luften håller sig alla så stilla som möjligt. Visserligen räcker luften i värsta fall i tre dygn och vi skall ju bara ligga nere i sju timmar, men man vet aldrig vad som kan hända och man tar inga onödiga risker.

Middag med vattendropp.

Så kommer det första livstecknet. Tunga klampningar hörs utifrån däck. Dykaren har kommit ned från Belos och rör sig sakta och massivt därute i kolmörkret. Hans första uppgift är att koppla en stålvajer till aktre uppstigningsluckan. Längs vajern skall klockan så småningom komma ned till oss. Sedan han fäst vajern går han upp men kommer snart ned igen för att koppla till ett antal slangar. Meningen är nämligen att sedan sju utvalda lämnat ubåten med dykarklockan, skall Sjöborren "blåsas" upp. Genom slangarna pressas tryckluft in i tankarna — man förutsätter i övningen att vi inte kan göra det själva — och ubåten flyter upp till ytan. På de ställen, där slangarna skall kopplas, är skarpt vita ringar målade för att vägleda dykaren. För säkerhets skull — nu är vi där igen — ingår dock alltid en systerubåt till den sjunkna i bärgningsavdelningen. På den kan dykaren och andra experter studera exakt hur alla de tusen tekniska detaljerna sitter på Sjöborren. Säkert har också dykaren gjort noggranna studier på "Tumlaren", som ligger förtöjd vid Belos, ty arbetet går snabbt och säkert efter vad vi kan höra här inifrån.

Medan dykaren sliter och gnor äter vi en utmärkt middag meterna under honom. Visserligen har det inte kommit färskmat till ubåten på sex dagar — man har haft hårda övningar till sjöss — men kocken trollar fram en läcker fläskmåltid. Fuktigheten är dryga 90 procent ombord så vi måste rosta det hårda brödet och en och annan vattendroppe plumsar i maten, men det spelar ingen roll. Sjön suger också på djupet.

Kl. 21.3 meddelar man där uppifrån att dykarklockan är på väg ned. Kapten Rheborg ger order om att luckorna till aktra uppstigningsslussen skall stängas. De får sedan på inga villkor öppnas av andra än dem som kommer ned med klockan till oss. Därmed är aktre torpedrummet med dess besättningsmän avstängda från oss andra. Förste officeren ombord, löjtnant Lennart Malmborg, har flyttat över till dem — om något skulle hända.

Uppstigningen.

Väntan blir längre än vi räknat med. Klockbefälhavaren, maskinist Olle Lindquist har meddelat upp till Belos, att det är svårt få fast klockan ordentligt. Han och furir Lennart Carlbom arbetar hårt för att det inte skall komma in vatten mellan klockan och ubåten. Klockan väger 7 ton och har plats för maximalt nio man. Den består av ett undre och ett övre rum. I det övre sitter dess två besättningsmän medan det undre är öppet mot undersidan och alltså vattenfyllt. Runt detta ligger två flyttankar. När klockan kommit ned längs vajerna hålls den på plats av vattentrycket. Med hjälp av flyttankarnas tryckluft pressas vattnet ur det nedre rummet och sedan har befälhavaren bara att krypa ned i detta, staga klockans läge med fyra kraftiga bultar och öppna ubåtens däckslucka. Han klättrar med i den djupa slussen och öppnar luckorna till u-båtens inre. Allt är klart för oss sju utvalda att börja uppstigningen.

Dte har blivit sent, närmare bestämt minuterna efter kl. 23, när vi tackar kapten Rheborg och besättningen för en lugn och trevlig bottenvisit. Så gäller det att göra sig smal och klättra upp i klockan. Den står stadigt på plats, rätt upp och ned. Även om ubåten har 30 graders lutning sitter den lika säkert fast. Den kan alltså användas även vid mindre gynnsamma omständigheter än under denna övning.

När samtliga sju "passagerare" kommit in i klockan är vi klara för uppstigning. Denna sker i olika moment och förklaras lättast med hjälp av de rapporter furir Carlbom ger upp till Belos däck.

Alla ombord.
Låsbultar loss.
Undre luckan stängd.
Undre rums fyllning börjar.
Undre rums fyllning slut.
Barlasttankblåsning börjar.
Barlasttankblåsning slut.
Uppstigning börjar.
Ytan nådd.
Blåsning av undre rum börjar.
Blåsning av undre rum slut.
Övre luckan öppnad.

Uppstigningen de 22 meterna tar 2 minuter och 20 sekunder. Under tiden sitter alla blickstilla för att inte dykarklockan skall komma i onödig rörelse. När barlasttankarna blåser ut låter det som helgmålsringning och samtidigt känner man av lufttrycksförändringen i öronen. Med några kraftiga sväljningar är susningarna i öronen borta och så är det bara att klättra ut ur klockan och upp på Belos däck där fartygschefen kapten Donhammar ger en hjälpande hand vid relingen. I rättvisans namn skall inte förnekas att det är rätt skönt att se den stjärnbeströdda sommarhimlen ovanför sig och känna saltvattensvinden i näsborrarna. Men härligast ändå är den första cigarretten. Nere i ubåten är all rökning förbjuden på grund av explosionsrisken och hur det nu är lägger man sig inte till med många ubåtsmäns snusvana för bara åtta timmars rökavhållsamhet.

Uppblåst ubåt.

På Belos akterdäck arbetar man hårt och rutinmässigt med att ta ombord den otympliga dykarklockan. När den slutligen vinschats upp på däck ger kapten Donhammar order om att Belos skall förhalas för att komma från sitt läge rätt ovan Sjöborren. I telefon uppmanas ubåten att åter släppa ut luft från för och akter för att vi skall se att Belos kommit fri ordentligt. I strålkastarljuset syns luftmassorna komma upp mot ytan som kokar till för ett par ögonblick. Därefter skjuter ubåten ett signalskott, en nyhet för svenska ubåtar. En patron med karbid dyker upp och brinner under stark rökutveckling. Ett effektivt sätt att tala om för spanande flygplan var en sjunken ubåt finns. Chefen för första ubåtsflottiljen, kommendörkapten Sven Clemens Åhfeldt, är nöjd med provet.

Så börjar då uppblåsningen av Sjöborren. Efter några minuter visar ett par bubblor att ubåten lämnat botten och kort därefter plumsar tornet upp genom den kavlugna ytan. Resten av ubåten kommer upp i lugnare tempo. Knappt är hela däcket ovan ytan förrän kapten Rheborg som förste man klättrar upp ur tornluckan. Övningen är slut.

Staffan Timell.

Sverige . . .

(Forts. fr. sid. 3)

skulle vara närvarande vid en sådan diskussion. Om motparten önskade att andra länder skulle delta i den politiska konferensen hade USA ingenting att invända mot detta. Den resolution som framlagts av de 16 FN-stater som bidragit med trupper i Korea föreskriver att kontakt omedelbart skall tas med den andra sidan för att bestämma om tid och plats för konferensen, framhöll Lodge, och han påpekade att om konferensen enades om vägen att åstadkomma ett enat, oberoende och demokratiskt Korea — "det mål för vilket FN alltid strävat" — kunde man sedan ta upp frågan om en annan konferens som skulle behandla andra klart angivna Fjärran östernfrågor.

Mejeribyggena. Lantbruksstyrelsen föreslår k. m:t att av anslaget till prisreglerande åtgärder på jordbrukets område anvisa ytterligare bidrag med 60.000 kr. till mejerianläggningen i Arvika. Bidragsbeloppet till denna anläggning har av styrelsen fastställts till 345.900 kr., varav hittills utgått 265.000 kr. Styrelsen kommer senare att göra framställning om ytterligare bidrag till denna anläggning. (TT)

otorcyklar

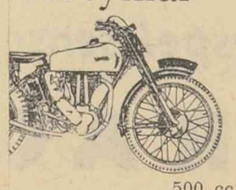

500 cc
NSU 500 cc
nfield 350 o. 500 cc
Panther 350 cc
olumbus 350 cc
250 cc
n — Avbetalningar

IRO HÖGLUND
& MASKINAFFÄR
0 Arvika Tel. 2560

ord Junior
xe 1935 billigt i dag.
Tel. 106 37.

V 4 1950
ning 2.700 mil, välvårdad,
gt. Tel. 180 65.

GNADE LASTBILAR,
väl som diesel, Scania
vo, Ford m. m., även av
smodeller. Vagnarna väl
gna, försedda med nytt

iksnya SLÄPVAGNAR,
TA 8 och TA 10, med
billigt.
ran demonstrera vi gär-
på platsen.
A BIL- & GUMMI AB.
l. Uppsala 391 80.

V 444 A
et välvårdad, säljes.
el. Rottneros 17.

Chevrolet
nod., välv., sälj. bill. vid
el. Ingmår 270 56
llan kl. 19 och 21.

FIAT 500 c.
od., körd 1.800 mil, välv.,
eh., bagagehylla.
522 82 efter kl. 18.

ättviktare
ttad o. körklar, 38 års
t skick, säljes el. bytes
d ell. tvåväxlad moped-
r. svar till "Helst Victo-
hlands-Tidningens kontor,

DKW
kel -39 350 cc., 4-väx-
a skick.
Tel. 119 19, Åmål.

Husvagn
säljes ell. bytes mot båt,
. dyl. Skr. svar omg. till
.", Werml.-Tidn:s kontor,

Super Six -38
mindre mc. Tel. 123 53.

Kaiser
nil, ev. byte. Tel. 123 53.

wagen reg. -51
synnerligen välvårdad.
ägare, gar. mätarställn.
Tel. Loffstrand 37.

gnade bilar
uper Six -38
0 hkr. -37
39
agn last 800 kg. -50

Elis Anderson
. 147 90, Karlstad.

edette -51
Buick -49
CV 4 -49
enault -38
e Soto -38
Olympia -37
d Junior -36
rd V-8 -34
el Sport -33
p eller byt bilen genom
assons Bilförmedling.
el. 172 40, 128 98.

s Oxford -50
i prima skick. Skr. svar
", Werml.-Tidn:s kontor,

Opel Kapitän 1950
körd 8.600 mil. Pris 8.500 kr.
Tel. Filipstad 234.

Opel Olympia 51
Renault CV 4 50
Morris Oxford 50
James mc 50
HÖGBODA BILSERVICE
Tel. 121.

Ford Prefect
1950
mycket välvårdad, allt i prima skick. Ev. byte.
Tel. Åmotfors 77.

Ekonomisk transportvagn
trehjulig, med ny 15 cc. HVA-motor. Max. last 200 kg. Pris 1500 kr.
Langes Mek. Verkstad, Hamnbrogat. 4, Kristinehamn, tel. 115 22.

Volvo 444 C
Special, körd 3.480 mil, div. utrustning, mycket välskött.
Tel. Årjäng 316.

Volkswagen -53
körd 1.500 mil, utr. Philips radio, underredsbehandlad, värmeisolerad, stänk- och skärmskydd m. m. Bilen i skick som ny. Säljes eller bytes.
Tel. Koppom 67.

Peugeot 203 1952
körd 1.800 mil, enastående välvårdad. Säljes eller bytes.
Tel. Arvika 1765 kl. 9—11 och efter kl. 15.

Tatraplan
1952
körd 1.600 mil, Philips radio, för övrigt i skick som ny. Ev. byte.
Tel. Åmotfors 77.

2 Volkswagen 1950
2 Jowett de Luxe 1951—52
Austin A 90 Atlantic 1950
Austin A 40 1948
Citroën Berline 11 Sport 1947
Adler cabr. 1936
Willys 1934
Chevrolet 1932
Velocette mc 350 cc. 1947
Rex 500 cc. 1936
Fram 125 cc. 1952
Byten tages.
Repr. för kvalitetsvagnen Austin
Begär demonstration.
Edv. Eriksson
Bagaregatan, Filipstad. Tel. 937.

Chevrolet 1937
nyrenoverad motor, prima däck, samt i övrigt välvårdad, säljes omgående till hyggligt pris. Svar till
Box 1011, Vålberg.

Renault CV 4
1949 med nyrenoverad motor.
Tel. 118 09.

Välvårdad
Opel Regent
säljes billigt. Tel. Högerud 15.

Opel Kadett
säljes omgående kontant 2.600.
Tel. 561 73 efter kl. 18.

Minor 1950
enastående välvårdad, nyrenoverad motor, säljes billigt vid snar affär.
Tel. Stålsberga 48 efter kl. 18.

Ford Junior 1934
välv. säljes billigt. Tel. 154 05 eller 100 27. Visas Karlbergsgatan 2 efter kl. 14 i dag.

Opel Kadett
1938 års mod. med värme och radio, välvårdad. Tel. 302 16.

Mercedes 170 S -51
Volkswagen -50
Opel Kapitän -50
Ev. byten. Tel. Torsby 233.

Förmånligt tillfälle
Dodge 38, synnerligen välvårdad, utrust. m. värme och sökare, säljes mycket förmånligt.
Tel. Munkfors 90.

Trafikbil
8-sits. Volvo 802 i absolut förstklassigt skick. Rattväxel m. m. Säljes eller bytes. Tel. 128 98.

Volkswagen
Moskvitsch
4 st. Mc.
Firma BIL & MASKIN,
Kvarnbergsgatan 44, Karlstad.
Tel. 560 75.

Levande djur till salu

Prima arbetshäst
önskas köpa. Tel. S:a Ny 13.

Höstko
av Norrlandsras, 3:dje kalv., o. en tjurkalv 8 mån. Tel. Årjäng 289.

En vagnslast
Norrlandskor
anländer i dag omkr. kl. 15.30 till Årjäng. Köpare kan bese djuren i närheten av järnvägsstationen torsd. o. fred. fm.
Artur Persson, tel. Höglian 7.

Kycklingar
3 månaders ..... pr st. 7:—
4 månaders ..... „ „ 8:—
3 månaders kalkoner „ „ 10:—
Höns, 1- och 2-åriga
pr st. 7:— och 6:—
HÄSTHAGENS HÖNSGÅRD, Ed.
Tel. Dals Böle 12.

Pekingeservalpar, Colliev., Taxv., Cockerv., Schäferv., Skottev., Dobermannpinscherv., Dreverv., lämpl. öva nu efter Champ. Ring oss, vi sälj. bill. denna vecka. Tel. 66, Tun.

4 st. bisamhällen
med prima kupor samt en honungsslunga säljes omgående.
Ring tel. 441 98.

Önskas köpa

Mod. enfam.-villa
i K-d, 3—4 r. o. k. lämnas mod. trevlig lägenhet i byte om 3 r. o. k.
Modern 2 fam.-villa i K-d, med ledig läg. om 3—4 r. o. k.
Mod. enf.-villa om 3 r. o. k., gärna vid sjö, nära bussl., ej i stad, köpes gen.
Fritz Johansons Fastighf, t. 12966

1- ell. 2-fam.-villa
önskas köpa. Tel. 165 08.

Volvo 444, Volkswagen eller Saab.
Tel. Karlstad 560 75.

Önskas hyra

Möbl. rum i Torsby
Ev. läg. Sv. t. "Ev. dess närhet", Werml.-Tidn:s kontor, TORSBY.

Möbl. rum
önskas snarast av kvinnl. studerande. Skr. svar till "Sömnadskurs", Länstidningen, FAGERSTA.

Garage
önskas hyra. Tel. 110 94.

Rum, lägenheter
önskas hyra nu eller senare. Skr. svar till "Seminariets bostadsförmedling", Wermlands-Tidn:s kontor, Karlstad.

Två herrar
önskar hyra möblerat rum.
Tel. 127 99.

Måste jag tälta i stadens parker eller finns det någ. som har en möbl. el. omöbl. läg. att hyra ut. Skr. sv. t. "Kvinnlig korrespondent", Wermlands-Tidn:s kontor, Karlstad, eller tel. 157 13 kont.-tid.

I Säffle
önskar 2 pers. hyra rum snarast. Skr. svar till "Nu", Box 8, Säffle.

Rum
önskas av manlig handelsgymnasist (ej rökare). Tel. 194 00.

Gymnasist önsk. rum
Skr. sv. t. "22435", Werml.-Tidn:s kontor, Karlstad.

Finns någon
i Karlstad eller dess närhet som har ett järnspiselrum eller rum o. kök, hur omodernt som helst, att hyra ut till fru med ettårig dotter. Mycket tacksam för sv. till "Nu i höst" Werml.-Tidn:s kontor, Karlstad.

Möbl. rum
önskas hyra i centrum för ensam dam, helst med egen ingång. Skr. svar till "Genast 56564", Werml.-Tidn:s kontor, Karlstad.

RADIO

Tisdagens program

6.15 Vardagsmorgon. Därefter: Grammofonmusik.
6.30 Nyheter och väderlek. Därefter: Grammofonmusik. **1. Follow the sun** (Bob Busby). Queen's Hall Light orchestra. **2. Jag är kär** (Heneker-Textman). Ulf Carlén, sång. Carl-Henric Norins orkester. **3. Rag medley.** Ivor Moreton och Dave Kaye, piano. **4. Julia, Julia . . .** (Stig Olin). Stig Olin och Daisy Schörling sång. Sam Samssons orkester. **5. Klackens polka** (Wallin-Gill). Jack Gills orkester. **6. Den gula paviljongen** (Redland-Norlander). Carl Holmberg, sång. Charles Redlands orkester. **7. Waltzing thru' filmland** Tom Jenkins orkester. **8. Två gitarrer** (arr. C. Shvedov). Donkosackernas kör. **9. Rondo Ess-dur** (Johann Hummel). Lubka Kolessa, piano. **10. Ur Hoffmans äventyr** (Jacques Offenbach). Solister: Dora Lindgren, Margaretha Bergström och Arne Ohlson. Hovkapellet. **11. Caprice op. 1 nr 24** (Niccolo Paganini). Jascha Heifetz, violin. **12. La danza** (Gioacchino Rossini). Benjamino Gigli, sång. **13. Orientalisk svit (Francis Popy).** Berlins filharmoniska orkester.
7.40 Morgonandakt. Fil. kand. Rune Pär Olofsson.
8.00 Nyheter och väderlek.
8.15—8.45 Vid morgonkaffet. Lil Yunkers bjuder.
11.00 Musik under arbetet med Fredrik Ståhles ensemble, Kai Rönns kvintett och grammofonen.
12.00 Elon Dahl sjunger till Arne Bergelings dragspelstrio.
12.30 Nyheter och väderlek.
12.45 Envar sin egen målare.
13.00 Trettionio lyckliga sommardagar. Ett avsnitt ur "Jag minns den ljuva tiden . . ." av Hans Fallada. Uppläsning av Signe Wirff.
13.25 Malmö radioorkester.
14.00—14.30 Husmorshalvtimmen: Månadens gäster.
17.00 Väderlek.
17.10 För flickor och pojkar: Om det regnar.
17.30 Sånger av Knut Håkansson. Knut Erman, bas.
17.50 Grammofonmusik. 17.50 Amsterdams konserthusorkester. Ludwig van Beethoven: Leonorauvertyr nr 2. Felix Mendelssohn: Nocturne och Intermezzo ur "En midsommarnattsdröm". Antonin Dvorak: Slavisk dans Ass-dur, op. 46 nr 3. 18.20 För operettvänner. Emmerich Kálmán: Melodier ur "Grevinnan Maritza". 18.45 Gamla skivbekanta.
18.55 Meddelanden.
19.00 Nyheter, väderlek och eko.
19.30 Sommarbesök i Kungsör. På resa med Nils Linnman.
20.00 Cocktails för två. Stig Holm och Arvid Sundin spelar på två flyglar.
20.20 Fallet Gregory. Kriminalföljetong i tio delar av Francis Dubridge. Tionde episoden. MR GREGORY. Personer: Polisintendent Graham Forbes — Henrik Schildt; Kommissarie Vosper — Torsten Lilliecrona; Paul Temple — Gunnar Sjöberg; Steve — Gaby Stenberg; Charlie — Arne Källerud; Kay Wiseman — Birgitta Valberg; Edward Day — Claes Thelander; Peter Haugen — Willy Peters; Donal Murdo — Jan-Erik Lindqvist; Arthur, rockvaktmästare — Manne Grünberger.
20.50 Intim fransk musik. Otto Kyndel och Cecilia Aumere, violin, Inge Möller, viola, och Folke Bramme, violoncell.
21.20 Enskiftet 150 år. Föredrag av professor Sigfrid Svensson. (Malmö).
21.45 Max Hansen sjunger wienermelodier till Varitéorkestern.
22.15 Nyheter och väderlek.
22.30 Nattövning. Litterärt och musikaliskt tills ni somnar.

OSLO: Tisdag: 16.45 Eftermiddagskonsert. 17.45 Kåseri. 18.05 Pianomusik. 18.20 Mikael Rosing och hans släkt. 18.35 Gammal dansmusik. 19.00 Rapporter. 19.40 Nationalparken "The Everglades" i Florida. 20.00 Underhållningskonsert. 21.00 Radioteatern: "Land långt borta", Sivar Arnér. 22.00 Rapporter. 22.30—23.45 Se svenska programmet fredag kl. 20.45.

Onsdagens program

6.15 Vardagsmorgon. Nils G. Olsson. Därefter: Grammofonmusik.
6.30 Nyheter och väderlek. Därefter: Grammofonmusik. 6.45 Pianisten Friedrich Gulda. 7.00 Alice Babs sjunger.
7.10 Melodier i dur med Järvaoktetten.
7.40 Morgonandakt. Fil. kand. Rune Pär Olofsson.
8.00—8.15 Nyheter och väderlek.
11.00 Musik under arbetet med Göte Granströms ensemble och grammofon.
12.00 Bertil Hellman spelar populärt på piano.
12.30 Nyheter och väderlek.
12.45 Svenska erfarenheter av göddjursuppfödning. Agronom Carl-Johan Persson.
13.00 Under Panamas flagg. En social sjömansfråga.
13.30 Radioorkestern spelar.
14.00 Historiskt, sa Crusenstolpe. Arnold Rörling och Karl-Erik Wikholm samtalar.
14.15—14.30 Sergej Prokofjev: Klassisk symfoni. Allegro con brio. — Larghetto. — Gavott: Non troppo allegro. — Finale: Molto vivace. Från Konsertföreningen i Stockholm.
17.00 Väderlek.
17.10 Barnens sommarföljetong: Det blåser på månen. Claes Thelander läser ur Eric Linklaters bok.
17.30 Seger genom honom, som har älskat oss. Andaktsstund av kyrkoherde Lars-Gösta Stensson. Psalmer: 347: 1; 323: 6, 7.
17.50 Sinikka Kuula-Marttinen, Helsingfors, piano.
18.10 Grammofonmusik.
1. **Uvertyr** till **"Lätta kavalleriet"** (Franz von Suppé). The Philharmonia Orchestra. 2. **Bess, you is my woman** ur **"Porgy och Bess"** (George Gershwin). Todd Duncan, Ann Brown och The Eva Jessie Choir, sång. 3. **Älvalek, op. 36 nr 10** (Agathe Backer-Grøndahl). Stig Ribbing, piano. 4. **Per Svinaherde,** folkvisa. Sven-Erik Jacobsson, sång. 5. **Pizzicato-Polka** (Johann och Josef Strauss). Staatskapelle, Berlin. 6. **Godnatt min näktergal** (Ehrlicher-v. Herpen-Buysman-Roland). Lily Berglund, sång. Knut Edgardts orkester. 7. **Poesi,** tango (Joe Rixner). Béla Sanders orkester. 8. **Månskensmiljonären** (Jimmy Davis-Karl-Ewert). Calle Reinholdz, sång. Gösta Theselius dixielandband. 9. **Indian summer** (Herbert-Dubin). Sue Allen, sång. Les Baxters orkester och kör. 10. **Sjötorps-valsen** (Carl Jularbo). Carl Jularbos orkester. 11. **Ma petite folie** (Merrill-Plant). Line Renaud, sång. 12. **Florentiner-Marsch** (Julius Fucik).
18.55 Meddelanden.
19.00 Nyheter, väderlek och eko.
19.30 Roligt i radio. Ur programserien "Lilla Varietén".
20.00 Gammal dansmusik av Gustaf Skarups mässingssextett.
20.30 Skotska vyer: Ett folk och ett land för sig?
21.00 Göteborgs radioorkester.
21.45 Finns det Norrlandsproblem? Samtal mellan landshövdingarna Per Nyström och Folke Thunborg.
22.15 Nyheter och väderlek.
22.30—23.15 Jazz Time. Europa runt med Jazz Varieté i Paris.

OSLO, onsdag: 16.45 Operettmelodier. 17.45 Läser ni damtidningar? 18.00 Cellokonsert. 18.15 Ungdomsrevyn. 19.00 Rapporter. 19.40 Visor från Garnisonsstaden. 20.00 Besök i Imsdalen. 21.45 Sommar i havet, föredrag. 22.00 Rapporter. 22.30—23.20 Se det svenska programmet lördag kl. 15.55.

Torsdagens program:

6.15 Vardagsmorgon. Därefter: Grammofonmusik.
6.30 Nyheter och väderlek. Därefter: Grammofonmusik. 6.45 Henri Renés orkester. Pausmusikant: Gerhard Gregor, hammondorgel. 7.15 Andliga sånger.
7.40 Morgonandakt. Korum från Flottans Sjömansskola. Amiralitetspredikant Sven Evander.
8.00 Nyheter och väderlek.
8.15—8.45 Augustialbum. Redaktör: Per Anders Fogelström.
11.00 Musik under arbetet med Gino Filippinis ensemble och grammofon.
12.00 Lasse Benny spelar dragspel.
12.30 Nyheter och väderlek.
12.45 Spritter ni? Ett kåseri av Barbro Alving. Uppläsning av författarinnan.
13.00 När Luleå brann. Ögonvittnen berättar från år 1887.
13.20 Varietéorkestern spelar under ledning av Jerry Högstedt.
13.55 Bland koranprofeter och bankirer. Lars-Henrik Ottosson berättar från Nordafrika.
14.15—14.30 Andliga sånger sjungna av trion Treklang.
17.00 Väderlek.

Radiola

På Värmlandsbesök efter 25 USA-år

O. A. Bergquist och hans maka Alma, som tycker Sverige är ett bra land.

Häromdagen kom f. d. snickarmäst. Olof Aug. Bergquist och hans maka Alma på besök till NWT:s sunnered. och vi fick en pratstund med två trivsamma värmlänningar i förskingringen. Det var mr Bergquist som tidigare i veckan nedlade en lagerkrans från Värml. nation vid Rottnerosmonumentet.

B. härstammar egentligen från Ransäter, där han är född och växte upp, men sedan vistades han på olika håll i Sverige och prövade åtskilliga yrken, innan han som 44-årig tog chansen och stack över till USA 1922. Nu är han strax 75 och skall fira födelsedagen tillsammans med släkt och vänner i Säffle inom kort. 1903 arbetade Bergquist en kortare tid i Sunne på "Fryksågen" och var senare hästskötare hos patron Dahlgren på Ransbergs gård. Sedan prövade han som snickare i Stockholm och jordbruksarbetare i Östra Fågelvik m.m. innan amerikaresan kom till stånd. 1928 var han hemma på ett besök över sommaren och är nu 25 år senare åter här, frisk och nyter och full av värmländskt gemyt. B. tillhör nu ledningen av Värml. nation i Chicago och tack vare denna sammanslutning kom han på sin tid i kontakt med d:r Adolf Paulsson — född i Kristinehamn — samt blev anställd hos honom att sköta doktor P:s fastighet. Mrs Bergquist var samtidigt husföreståndarinna, ty Paulsson var ungkarl. Han avled i fjol och makarna Bergquist testamenterades då kvarlåtenskapen. Fru Bergquist är bördig från Botilsäter på Näset och hos hennes broder, lantbr. Vilhelm Jansson, har USA-gästerna liksom sitt "högkvarter" under Sverigebesöket, berättar de. Bergquist har emellertid en son i Sunne, jordbruksinstruktör Eric Bergqvist och denne har haft besök denna vecka. Vidare har B. en broder i Skattkärr, trädgårdsmäst. Albert Bergquist, så det finns fler kontaktställen inom vårt län.

Sverige är ett bra land på många sätt, säger makarna Bergquist med en mun. Det är bara det, att fru B. går omkring och fryser litet mitt i den vackra brittsommaren. Hon är van vid ett mildare klimat vid Michigan. Under månaderna i hemlandet har de två kuskat omkring åtskilligt i södra Sverige i egen medförd bil, men tänker ta det litet lugnare i fortsättningen. Och den 22 okt. inskeppar man sig på Gripsholm igen för återfärd till hemmet i Chicago. Då medför mr Bergquist varma hälsningar från hemprovinsen till medlemmarna i Värml. nation. Nilw.

Fiskandet med dynamit i Älgå har uppklarats

ARVIKA, måndag (NWT).

Två edabor i 20—30 års åldern har nu erkänt, att det var de, som sprängde med dynamit i Svarttjärnet i Älgå en av de första dagarna då kräftorna var lovliga.

Polisen har bedrivit ett noggrant spaningsarbete. Männen uppger, att de tänkte sig komma över betesfisk för kräftfångsten men det hade trots detta inte blivit något kräftfiske av efter sprängningen. (gr)

Tobaksindustriarbetarförbundet öppnade på måndagen sin 15:de kongress i LO:s plenisal.

Till kongresspresidium valdes hrr Sven Johansson, Arvika, och Kias Bergström, Härnösand.

Inbrottsserie i malungstrakten

MALUNG, måndag (NWT).

En serie inbrott förövades under den gångna helgen i Malung, Lima och Transtrand. På Holarna i Malung stals en gitarr och ett dragspel ur kofferten till en bil på lördagskvällen. Ägaren till bilen hade glömt kvar instrumenten i den olåsta koffertluckan. Natten till måndagen gjordes inbrott i Tandö, som ligger i Lima socken, där tjuven eller tjuvarna brutit upp dörren till en källarvåning och lagt beslag på matvaror samt en emaljerad hink och en mjölkflaska.

I Nils Olsson & Co:s speceriaffär i Bergaby i Transtrands socken förrövades också inbrott natten till måndagen, varvid tjuvarna tillgrep varor för ett värde av c:a 1.100 kronor. Inventering av lagret pågår, varför värdet av det stulna troligen kommer att höjas ytterligare. Bland annat stals cigarretter för 700 kronor samt herrskjortor för 350 kronor. Troligen är det samma tjuv eller tjuvar som varit framme på samtliga ställen. Polisen hade ännu på måndagskvällen inte fått upp några spår, men spaningarna pågår för fullt. (gh)

Över 100 nya elever i Eds skoldistrikt

DALS-ED, måndag. (NWT)

Dals-Eds skoldistrikt har i år det största antal nybörjare, som någonsin inskrivits. Således inleddes höstterminen häromdagen med att 102 småttingar för första gången besökte skolan. Av dessa har Eds skola 44, Böle 10, Gesäter 7, Håbol 9, Bråten 4, Töftedal 8, Näsbön 14 och Strand 6. Samtidigt tillträdde sju nya lärare sina befattningar. I samtliga fall rör det sig om icke ordinarie tjänster på grund av det ökade barnantalet och som ersättare för tjänstledigade och avflyttade lärare. Vid Eds skola är det fyra nya, två i folkskolan och två i småskolan, vid Brunnberg en och i Ökna två. (kj)

Eldsvådetillbud i läroverkssal

FILIPSTAD, måndag. (NWT)

Ett eldsvådetillbud, som kunde fått katastrofala följder och upptäcktes av en ren händelse, inträffade, enligt vad som nu först blivit känt, på lördagseftermiddagen i läroverket i Filipstad.

Vaktmästaren vid skolan, John Johansson, hade tillfälligtvis ett ärende till en av skolsalarna på andra våningen och då han öppnade dörren, möttes han av tjock brandrök. Brandmännen konstaterade eld i trossbottnen. Troligen har någon gnista stannat kvar, sedan man tidigare på dagen med svetsverk skurit bort gamla värmeledningsrör. Det visade sig att elden pyrt så pass kraftigt, att en stock var alldeles avbränd. Brandmännen fick bryta upp golvet för att komma åt eldhärden riktigt och faran var snart avvärjd. Det kunde dock ha blivit katastrof, då skolans vaktmästare inte bor i skolan under det nu pågående reparationsarbetet. (pm)

Restaurerad . . .

(Forts. fr. sid. 3)

Klockstapelns tak är klätt med kopparplåt, som skänkts av Koppoms järnhandel, och arbetet har utförts utan ersättning av fabrikör Helmer Lindgren i Koppom. Ett sex meter högt kors av lärkträd har rests och det står vackert mot horisonten och den nedanför kyrkoplatsen flytande Järnskogsälven. Disp. Gösta Schotte, Åmotfors, har skänkt virket till korset. Ett vackert smide till klockstapeln har utförts av verkstadsarbetaren Ernst Mellqvist, Koppom.

Ekar från Dömle runt kyrkoplatsen.

Sex massiva siffror av huggen grästen har uppsatts efter sidorna på kyrkoplatsen och de kommer säkert att tåla tidens tand. Stora plantor av björkar och tallar har inplanterats och från Dömle stiftsgård har stiftsadjunkt Sven Johansson sänt tolv ekplantor, som planterats runt kyrkoplatsen. En ny väg har även anlagts till kyrkoplatsen och mark för denna har upplåtits av hemmansägarna Ivar Aronsson i Mörtnäs och Viktor Berggren i Beted.

Arbetsledare vid restaurationen har varit hemmansägarna Elof Norén och Nils Söderberg i Slärteg, vilka samlat ortens befolkning till en mångfald dagsverken vid röjning, grävnings- och planeringsarbeten m. m. Kyrkorådet och kyrkofullmäktige har liksom kommunalfullmäktige visat sin uppskattning av arbetet genom att anslå medel. Ett större belopp har också skänkts av bröderna Otto och Gunnar Bengtsson, Koppoms bruk. Ortens befolkning har också stött restaureringsarbetet med gåvor och arbete.

Högtidlig återinvigning på söndag.

Den gamla vackra kyrkoplatsen står nu färdig att användas av församlingsborna vid sommargudstjänster och kontemplation. Återinvigningen sker kl. 15 söndagen d. 30 aug. Prosten Oscar W. Sundquist i Arvika håller högtidstalet och f. landsfiskalen S. O. Wendel överlämnar kyrkoplatsen till församlingen. Vidare blir det anföranden av kyrkoherde Gustaf Persson i Säffle och komminister Charles Piltz i Järnskog samt prolog av komminister Hilding Malmgren Skillingsfors. Församlingens kör under ledning av kantor Gösta Holmström bidrar med sång.

Bilist fick böta 50 kr. för krock med en rälsbuss

ARJÄNG, måndag (NWT).

Varken de bilåkande eller rälsbussens passagerare hade uppfångat signal före en obevakad järnvägsövergång, när en bil och rälsbuss krockade vid Fälltakan i Sillerud, när däremot rälsbussföraren inte hyser någon tvekan om att man gav den föreskrivna signalen. Det torde dock inte vara säkert, att signalerna alla gånger hörs till vägövergången, då nämligen signaler ges på ett avstånd på ända till 580 meter, vilket bilistens ombud fann anmärkningsvärt vid måndagens ting i Arjäng. Bilisten hade nämligen åtalats för ovarsamhet, vilket han bestred, då han vid övergången iakttog all försiktighet och ingen av de åkande varken såg rälsbussen eller uppfattade någon varningssignal. Något tjänstefel från bussförarens sida hade varken landsfogden eller järnvägen ansett föreligga. Bilisten ådömdes 10 dagsböter à 5 kronor. (ar)

Åttioårig . . .

(Forts. fr. sid. 3)

lantbruksmaskinernas område sedan den tiden han gjorde affärer är fantastisk, säger hr Legler. I seklets ungdom var naturligtvis separatorer och smörkärnor den stora försäljningsartikeln, som såldes i alla lantbrukarhem, medan dessa apparater nu blivit mer och mer sällsynta ute på landsbygden, då mjölken går till mejerierna. Mjölkmaskinerna gjorde sin entré, men det var sannerligen ingen allmän handelsvara. Blott vid gods och större gårdar skaffade man sig sådana. Något så modernt som skördetröska kände man inte till, men slåttermaskiner, körräfsor, frö- och sädesrensare köpte man litet var stans och hr Legler, som själv visste hur ett jordbruk skulle skötas, hade inte svårt att göra affärer med gubbarna.

Från storjordbrukare till villaägare.

Under tiden hr Legler drev sina tre jordbruk på Hammarö odlade han och avyttrade lantbruksprodukter i stor skala och hade en vidsträckt kundkrets runt om i Värmland. Han bedrev även torghandel i Karlstad och gjorde sig berömd för sina trädgårdsalster — främst sina fina äpplen och päron. För päronodling erhöll han första pris vid utställningen i Stockholm 1930 och har dessutom fått flera andra priser för sin frukt. Efter att ha försålt sina båda andra egendomar behöll han Jonsbol kvar till 1942. Då lade han definitivt ner storjordbruket och köpte sin lilla vackra villa strax intill, där han har alldeles tillräcklig sysselsättning med fastigheten och trädgården.

Som en driftig och samhällsintresserad människa har hr Legler också haft en del allmänna uppdrag och bl. a. varit ledamot av taxeringsnämnden i Hammarö och var under första världskriget med i jordbruksnämnden och kristidsnämnden. Dessutom har han varit revisor i Hammarö lantmannaförening och Hammarö ångbåtsaktiebolag m. m.

Nu blir det helt säkert invasion i det leglerska hemmet på Hammarön på onsdagen med Hammaröns piggaste åttioåring som värd och festföremål. Ress

Bulldosa . . .

(Forts. fr. sid. 3)

Arbetarna, som äro vana sprängare, hade tänt tolv skott samt en bulldosa på två patroner. De båda arbetarna avlägsnade sig från stenen och var på mellan 1 à 2 meters avstånd, då bulldosan brann av. Den ene fick ett slag över ena benet och företeddе en del svullnader m.m., men då han vände ryggen till avlöpte det hela för hans vidkommande lyckligt.

Hans kamrat råkade emellertid mer illa ut. Han var på ungefär samma avstånd från stenen och stod med ansiktet vänt mot sprängplatsen och fick hela fördämningen, som består av lera, rakt i ansiktet. Han blev fullständigt blind till en början och kunde ej orientera sig från det farliga området. Han stapplade iväg, ramlade omkull och blev liggande men kamrater skyndade till och fraktade honom från platsen, innan de stora detonationerna började.

Han fraktades först till Säffle lasarett men remmitterades till Karlstad, varifrån det meddelas, att han sluppit ifrån det vådliga äventyret relativt lindrigt. Arbetarna hävdar, att de följt gällande föreskrifter och att det med all säkerhet var något fel på stubinen, så att denna brunnit för snabbt. Undersökning pågår. (ok)

Två personbilar i krock med buss

FILIPSTAD, måndag (NWT).

En komplicerad trafikolycka med en buss och två personbilar som agerande och som visar det farliga i att företa omkörning strax innan ett backkrön inträffade på måndagsmorgonen strax väster om Gåsgruvan på vägen mellan Persberg och Filipstad. Olyckan hände då en personbil från Nykroppa skulle verkställa omkörning av en GDG-buss strax innan ett backkrön. Personbilen hade just kommit jämsides med bussen, då en taxibil från staden kom uppför backkrönet. Den omkörande personbilens förare svängde sin bil ned i diket på höger sida men denförinnan träffades den från staden kommande taxibilen av framstänkskärmen och slängdes mot bussen, som den träffade nästan rakt framifrån. Skador uppstod på de fordonen. (pm)

Romantisk promenad

En gentleman som avlidit i London i dagarna har testamenterat en stor del av sin efterlämnade andliga förmögenhet till den flicka han någonsin bjöd ut på promenad. Mannen dog häromdagen i en ålder av 67 år. Den promenad som han aldrig kunde glömma fick han 1904 med en flicka från Kent. Han bodde i sitt hem i London på den tiden. Han hade inte träffat henne sedan dess, men han har skrivit i sitt testamente att "hon har betytt mer för mig än jag själv anat". Advokatfirman som skall verkställa testamentsbestämmelserna har nu stora svårigheter med att hitta hans ungdoms flicka. De söker henne genom annonser och genom att flitigt bläddra i gamla adresskalendrar som finns bevarade på British Museum.

Mannens änka har dock fått den största delen av hans efterlämnade pengar.

★

Konversation

— Hur kom det sig att du fick till henne?

— Tja, vi satt och pratade och till sist visste jag faktiskt inte vad jag skulle säga.

Kungörelser

Genom beslut den 19 augusti 1953 har Systemaktiebolaget i Karlstad meddelats tillstånd att vid enskilda tillställningar den 22 augusti och den 5 september 1953 å Hotell Gustafvis i Sunne köping utskänka spritdrycker. Denna kungörelse infördes i Nya Wermlands-Tidningen den 25 augusti 1953, från vilken dag tre svärstiden räknas. Karlstad i Länsskansliet den 24 augusti 1953.

LÄNSSTYRELSEN.

Auktioner

Lösöreauktion

Genom offentlig auktion, som hålles å

Strand 39

(Tobakshandl. Olssons hus) Arvika,

fredagen den 28 aug. kl. 10 låter sterbhusdelägarna efter d. kronojägaren Otto Larsson försälja: matsalsmöbel av mörk ek, bestående av buffé, linneskåp, sidebord, matbord, 6 stolar, 2 armstolar; skrivbord, rökbord, bäddsoffa, 2 fåtöljer, soffbord, sängar, byrå, speglar, bokhylla, böcker, en del i helfranskt band. Djurens värld, älgrådjurshorn, 2 cyklar, därav en ny, radio, grammofon, lampor, matservis för 12 personer, porslin, glas, kökssaker, rostfritt, konserveringsapparat, matsilver, klockor, trasmattor, korkmattor, draperi, kuddar, sängkläder, dukar, gångkläder, drasser, dukar, gångkläder, verktyg, kikare, Lido 8x25, original Odhner räknemaskin m. m.

Inropen betalas kontant.

Gunnar Wihk Tel. 834. **K. G. Malm** Arvika. Tel. 113

AUKTION

å **Arvika Auktionskammare** onsdagen den 26 aug. kl. 10.00. Möbler m. m. Kont. betaln.

STOR KONST-

och antikvitetsauktion

Å FOLKETS HUS B-SAL, BROÄNGSGATAN 3, KRISTINEHAMN, ONSDAGEN DEN 26 AUG.

Kl. 18 utförsäljes ett 90-tal oljemålningar varvid några nämnes: Professor Olle Hjortzberg, Edvin Ollers, Professor Jan B. Pospisil, O. Dynet, P. Viljanen, Lars Boëthius, J. Rawn m. fl., samt en förnämlig samling ostindiskt porslin och franska bordspendyler m. m. — Visning från kl. 17.00 auktionsdagen. Kontant betalning.
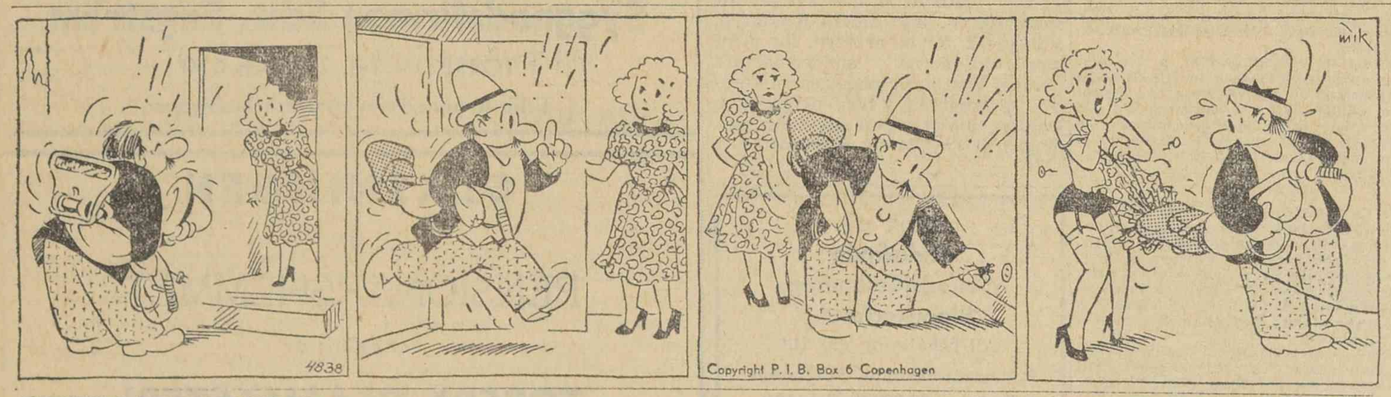
Auktionsförrättaren.